



# Nyheter i Mikromarc

Produkt	Versjon	Produksjonsdato
<b>Mikromarc</b>	<b>6.50</b>	<b>4. juni 2016 (hovedrelease)</b>

Dette dokumentet inneholder en beskrivelse av ny og endret funksjonalitet i versjon 6.50 av Mikromarc. Se i hjelpen eller brukerveiledningen for ytterligere detaljer.

## Innhold

Ny "motor" for heftegenerering i Tidsskriftmodulen .....	2
Veiviser for oppsett av ny utgivelsesplan .....	2
Heftemottak og redigering av hefter .....	3
Andre rettinger og forbedringer i Tidsskrift .....	3
SRU-tjener .....	3
Lagring av marcposter, dublettkontroll, import og fletting av marcposter .....	4
Import og dublettkontroll .....	5
Fletting av marcposter ved import .....	6
Forbedringer i etikettutskrifter .....	7
Integrasjon mellom Mikromarc og Vaasas kassasystem .....	8
Støtte for ordrebekreftelser fra flere nye leverandører i Innkjøp .....	8
Ny autentiseringsmetode mot Nasjonalt lånerregister .....	8
Noen viktige feilrettinger .....	9
Fjernlån med NCIP .....	9
Det skal være mulig å sette foresatte som hovedansvarlig .....	9
Lånere ble ikke automatisk flyttet til en annen lånergruppe .....	9
Endringer i versjon 6.50 .....	10
Feilrettinger i versjon 6.50 .....	16

## Ny "motor" for heftegenerering i Tidsskriftmodulen

Funksjonaliteten for heftegenerering i Tidsskriftmodulen er skrevet om. Vi har gjort utgivelsesplan og heftemottak enklere og samtidig mer fleksibelt. "Motoren" som genererer hefter ut fra utgivelsesplanen er fullstendig omkodet. Utgivelsesplanen er nå en fast plan, og alle avvik fra denne planen skal håndteres i hovedskjermbildet, i forbindelse med heftemottaket.

Første gang du åpner Tidsskriftmodulen etter oppgradering til 6.50 vil dataene i databasen konverteres fra gammel til ny "motor". Det kan være greit å være oppmerksom på at dette kan ta noe tid, avhengig av størrelsen på databasen.

**Merk:** Konverteringsrutinene fra gammel til ny heftegenerering er svært kompleks. Det *kan* derfor forekomme at overgangen fra gammel til ny heftegenerering kan gi noen uregelmessige utslag for de første heftene. Men når dette er ryddet opp i – og det er enkelt å gjøre i heftemottaket – vil heftene normalt komme som de skal.

Det kan imidlertid være lurt om du går igjennom utgivelsesplanene før du mottar første hefte etter oppgraderingen, og ser at forhåndsvisningen ser riktig ut. Sjekk at neste forventede hefte har riktig betegnelse og at antall hefter i inneværende volum er korrekt.

I en overgangsfase *kan* det også hende at neste hefte ikke blir generert automatisk. Da vil det hjelpe å stoppe abonnementet (sette en stoppdato i detaljbildet og klikke OK), og deretter starte det på nytt (fjerne stoppdato og klikke OK).

### Veiviser for oppsett av ny utgivelsesplan

I veiviseren er det nå fire trinn i stedet for bare tre. Et nytt trinn 2 finnes for utgivelsesmønstre som bestemmes av dato (ikke ukedag), hvor du kan se en generisk kalender, og markere hvilke datoer det kommer et hefte. Denne datorekken vil da gjentas hvert år.

Trinn 4 er nå kun en forhåndsvisning; alle avvik fra planen må nå enten ordnes ved å gå tilbake til tidligere trinn og justere, eller rette opp hefter i forbindelse med mottak. I den nye forhåndsvisningen ser du nå ikke bare hefter som er mottatt i Tidsskriftmodulen, men også hefter som er lagt til i Katalogmodulen.

## Heftemottak og redigering av hefter

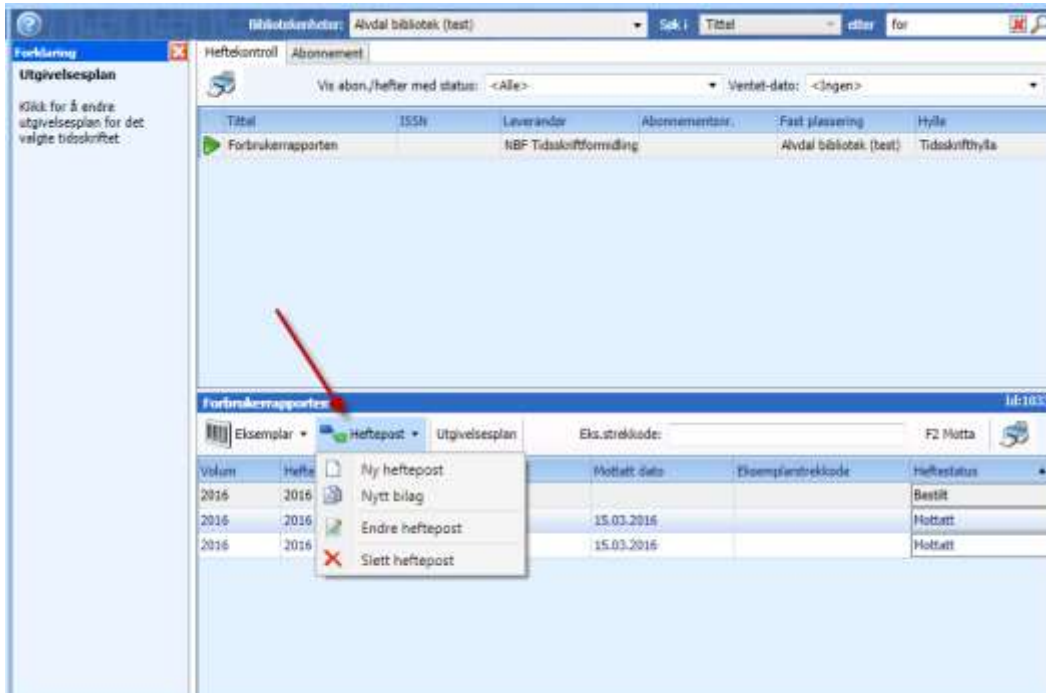

I heftemottaket kan du nå legge til, endre eller slette hefter direkte. Lagringen av data i databasen gjør at du nå kan redigere MARC-posten, og alle endringer som gjøres i Tidsskriftmodulen vil også vises i Katalogmodulen, og vice versa.

Dette betyr at du kan slå sammen hefter, endre navn på dem, eller legge til ekstrahefter og bilag, og dette vil da gjelde hele basen og alle abonnementer og eksemplarer. Dette gir en stor grad av fleksibilitet.

Hefte listen vil alltid sorteres etter publiseringsdato, og denne er det mulig å redigere, for å rette opp i rekkefølgen av hefter.

### Andre rettinger og forbedringer i Tidsskrift

Når du har mottatt et hefte vil markøren alltid hoppe tilbake til søkefeltet, slik at du kan søke frem neste tidsskrift du vil motta.

Volum- og hefteposter vil nå inneholde mer informasjon, bl.a. i MARC-feltene 022, 08x, 222 og 740. Du kan også sette opp at 650- og 653-feltene skal kopieres.

Rettigheter til Tidsskriftmodulen kan nå settes opp på tre nivåer: Full tilgang, tilgang til alt unntatt å kunne redigere utgivelsesplaner, og tilgang kun til eksemplarer og mottak av disse.

For ytterligere detaljer om Tidsskriftmodulen, se brukerveiledningen eller hjelpen i programmet.

## SRU-tjener

SRU er en protokoll for samsøking av bibliografiske databaser (<http://www.loc.gov/standards/sru/>). Protokollen tjener samme hensikt som den gamle Z39.50-protokollen, men fungerer i henhold til standarder for web-API'er.

Med SRU er det mulig for andre tjenester og portaler å integrere mot søk i Mikromarc på en mer effektiv og moderne måte enn tidligere. Dette gjelder for eksempel Biblioteksøk og Webløft i Norge.

## **Lagring av marcposter, dublettkontroll, import og fletting av marcposter**

All metodikk rundt lagring av marcposter i Mikromarc er skrevet om i denne versjonen. I den forbindelse er det rettet flere titalls feil. Det er gjort store forbedringer i importrutinene, blant annet i dublettkontrollen. Det er laget ny funksjonalitet for å flette poster ved import med eksisterende kopi av samme post i databasen.

## Import og dublettkontroll

Importskjermbildet har fått nye valg for dublettkontroll. Omskriving av all funksjonalitet for dublettkontroll og import har rettet et stort antall feil, blant annet i import fra Libris og BTJ. Ytelsen ved import er økt betraktelig. Valg av dublettkontrollmetode har fått et nytt skjermbilde:

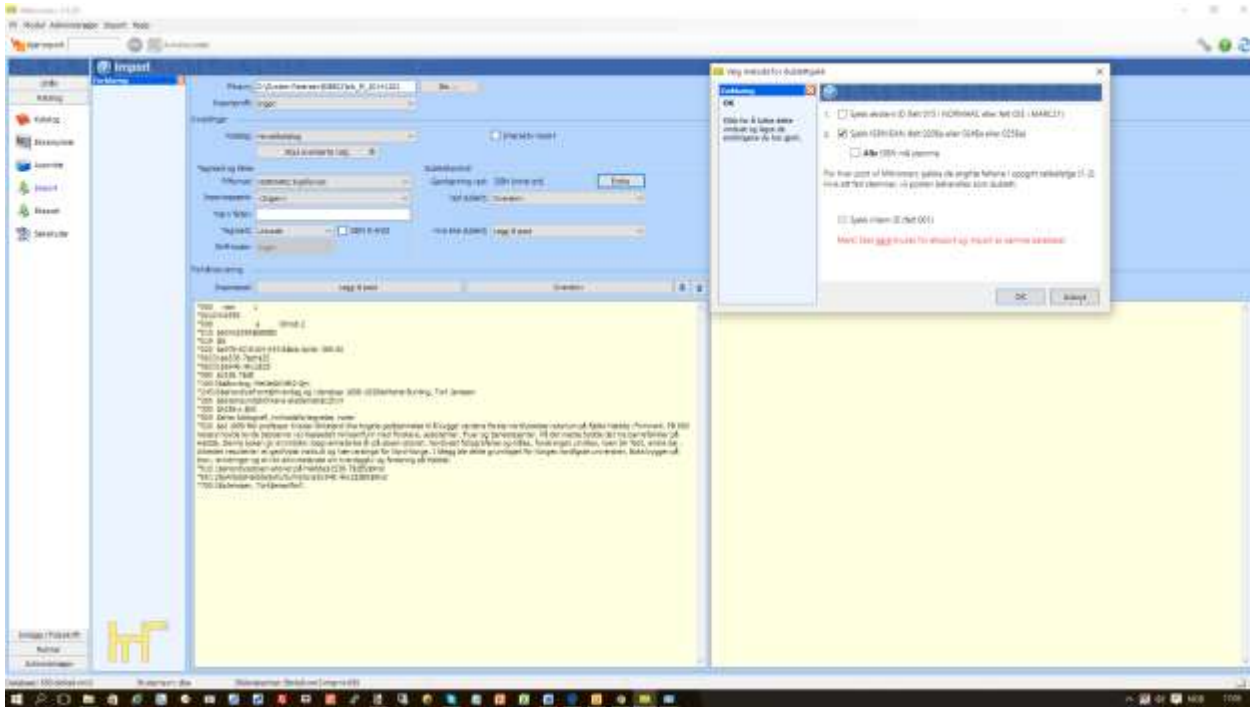

En av de mange feilene som er rettet i forbindelse med import er at en importert post som overskrev en slettet post tidligere ikke ville endre status på posten. Dette er nå rettet slik at posten får status "Aktiv". Dette gjelder både import fra eksterne kilder og masseimport.

## Fletting av marcposter ved import

Det er nå mulig å sette opp fletting av dublette marcposter ved import slik at den nye posten består av noen felter fra den gamle posten og noen felter fra den nye posten. Fra før er det mulig å fjerne felt i importposten og beskytte felt i den lokale posten.

Den nye kolonnen «Legg til nytt innhold» i importinnstillingene gjør det for eksempel mulig å beholde lokale emneord og biinnførsler samtidig som eventuelle nye emneord og biinnførsler i importposten legges til.

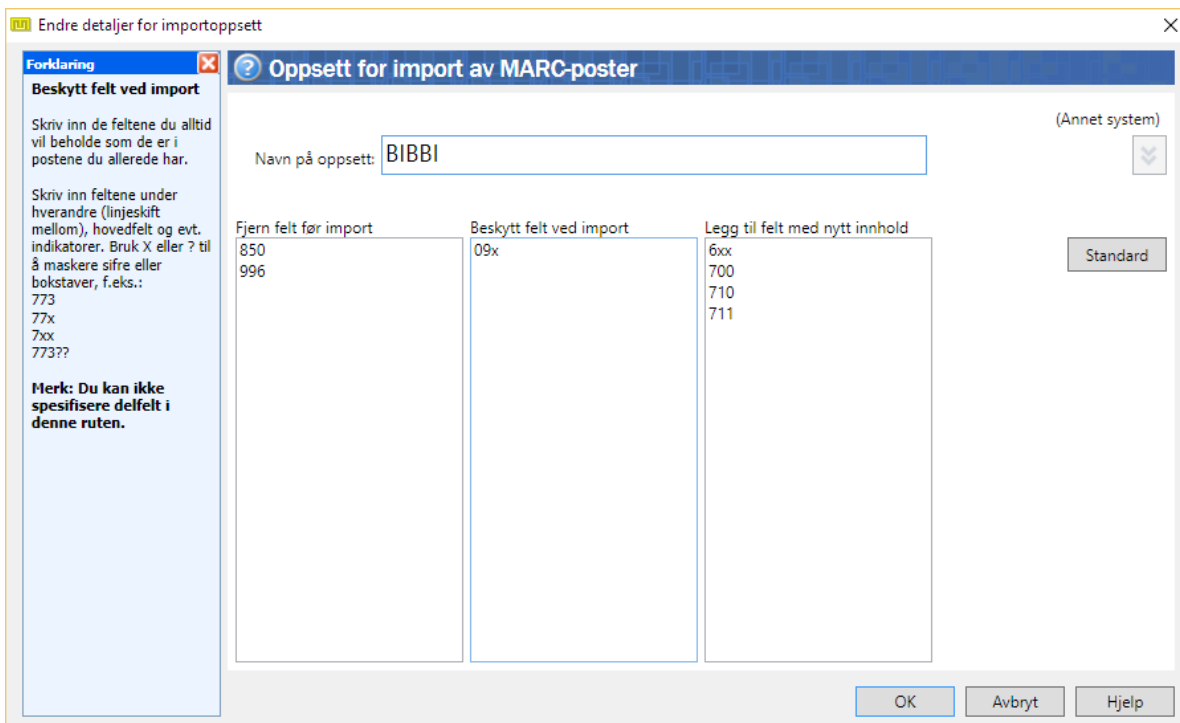
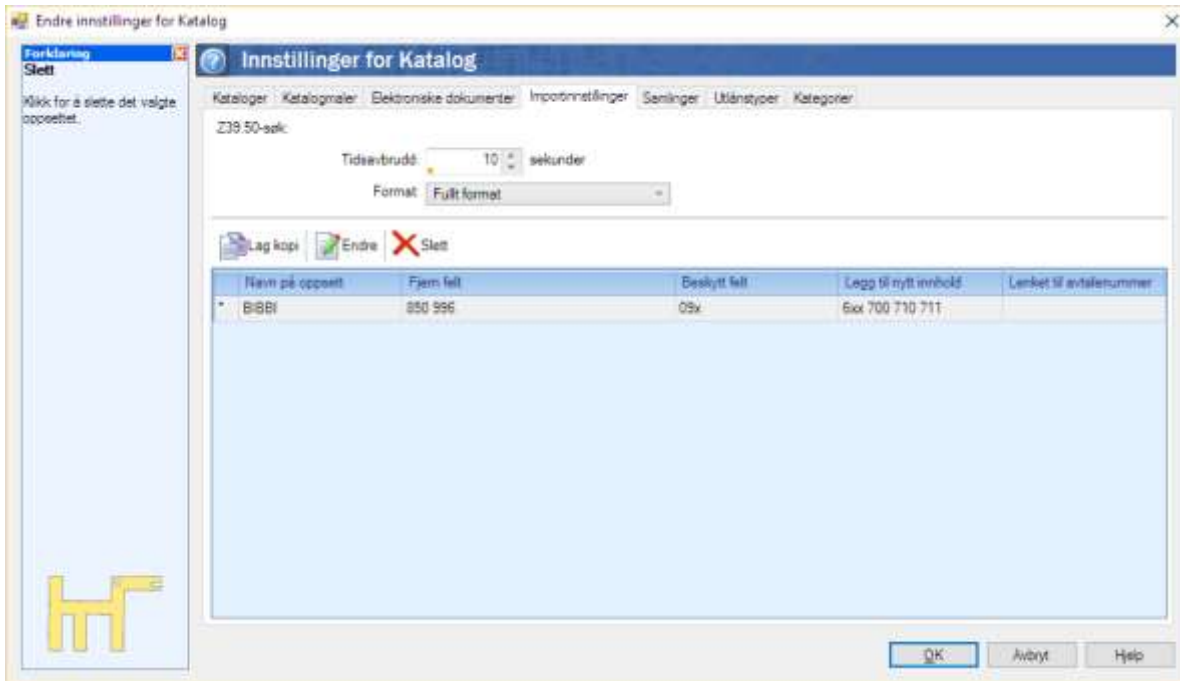

## Forbedringer i etikettutskriften

Kolonnen som viser hvor mange eksemplarer som er meldt inn i kategorien totalt vises nå på eksemplaret. Dette er samme informasjonen som også vises på «Katalog – Innstillinger – Kategorier». Dette for å lette utskriftsrutinene.

Nedenfor ser vi at det er meldt inn 11 eksemplarer i «Ellens etikett». Hvert ark tar 12 etiketter, så det er på tide å skrive ut etikettene:

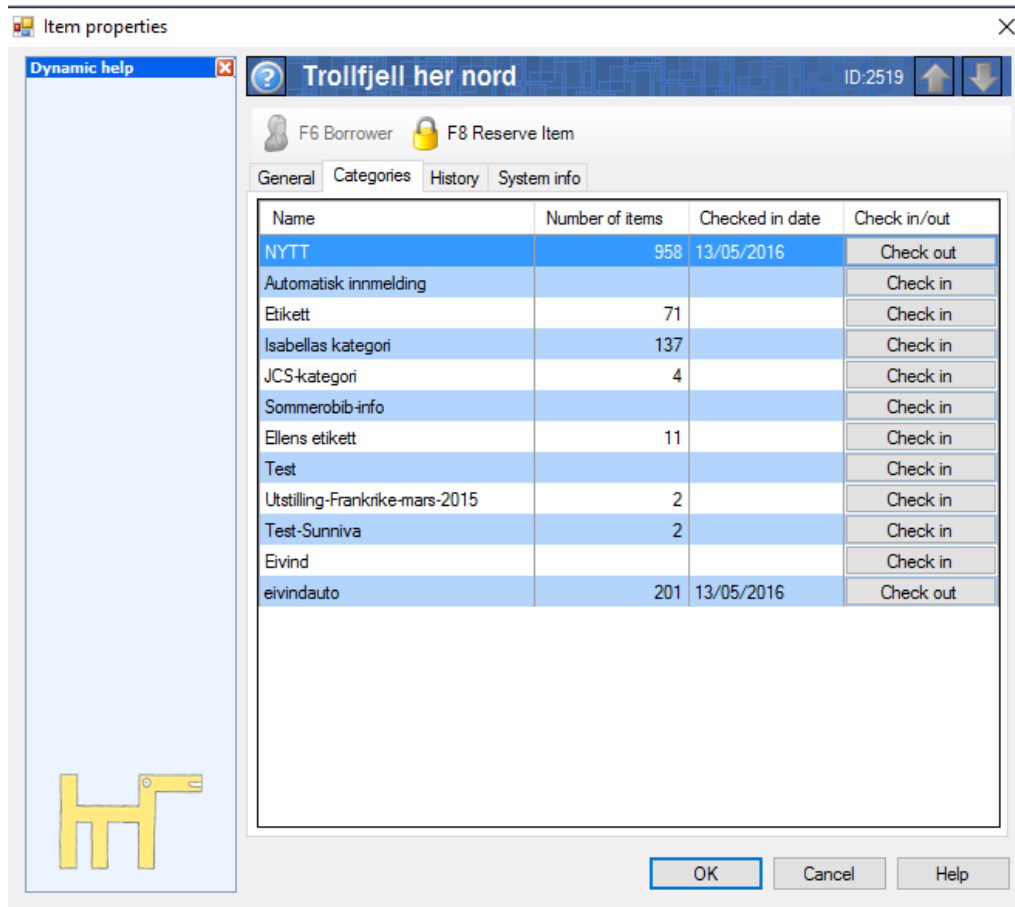

Name	Number of items	Checked in date	Check in/out
NYTT	958	13/05/2016	Check out
Automatisk innmelding			Check in
Etikett	71		Check in
Isabellas kategori	137		Check in
JCS-kategori	4		Check in
Sommerbib-info			Check in
Ellens etikett	11		Check in
Test			Check in
Utstilling-Frankrike-mars-2015	2		Check in
Test-Sunniva	2		Check in
Eivind			Check in
eivindauto	201	13/05/2016	Check out

I tillegg er det løst flere saker som ikke ble klare til versjon 6.45:

- Endring 9006: Det skal være enkelt å skrive ut kun en etikett
- Endring 9007: Det skal kunne gå an å velge noen i en gruppe etiketter
- Endring 9127: Eksemplarmodul - Multiselect og skriv ut etiketter

Det er også rettet et par feil som ble introdusert i versjon 6.45:

- Bug 9592: Materialtyp vises som Odefinierad när man använder Scan for labels
- Bug 9329: Stacktrace och ej möjligt att skriva ut etiketter från kategorier -> LabelsViewer

## Integrasjon mellom Mikromarc og Vaasas kassasystem

Til versjon 6.50 er det laget integrasjon mot et eksternt kassasystem. Systemet vi har integrert mot i denne omgang er et kassasystem fra Computer Program Unit Oy (CPU) i Finland. Integrasjonen innebærer at overtidsgebyr og andre gebyr som låneren skal betale overføres til kassasystemet i forbindelse med betaling i lånerens skjerm bilde F10 – Konto. Betalingen gjennomføres i kassasystemet som deretter sender tilbake data om gjennomført betaling. De aktuelle transaksjonene skifter status til betalt i Mikromarc når data fra kassasystemet er mottatt.

Dato	Beløpet gjelder	Erst.krav	Bibliotekenh	Tittel	Betal beløp		
23.04.2015	Purret eksemplar		Bibits7-mm3	Abbelgabbel	10,00	✓	U
23.04.2015	Purret eksemplar		Bibits7-mm3	Abbelgabbel	10,00	✓	U
23.04.2015	Purring		Bibits7-mm3		22,00	✓	U
13.03.2015	Purret eksemplar		Bibits7-mm3	Abbelgabbel	10,00	✓	U
13.03.2015	Purret eksemplar		Bibits7-mm3	Abbelgabbel	10,00	✓	U
13.03.2015	Purring		Bibits7-mm3		20,00	✓	U

**Vent litt ...**  
betalingen sendes til kassasystemet

Noter:

Forfallsdato: 25.02.2015

Eks.strekkode: vanlig1

Tittel: Abbelgabbel

Forfatter:

Hylle:

Betalt beløp: 82,00  
Total gjeld: 82,00

Betal beløp Avbryt Hjelp

Integrasjonen vil utvides til å kunne brukes mot andre kassasystemer i framtida.

## Støtte for ordrebekreftelser fra flere nye leverandører i Innkjøp

Det er innført støtte for to nye leverandører som holder på med å integrere mot Mikromarc 3 Innkjøp. Disse leverandørene er finske Kirjavälitys Oy ("KV") og svenske Förlagett AB. Disse leverandørenes kontaktopplysninger er lagt til i Mikromarcs leverandørregister.

## Ny autentiseringsmetode mot Nasjonalt lånerregister

Sikkerheten for personopplysninger i Nasjonalt lånerregister er styrket ved at Mikromarc og andre systemer nå autentiserer mot Nasjonalt lånerregister i to ledd – med brukernavn og passord for både bibliotek og systemleverandør.



## Noen viktige feilrettinger

### Fjernlån med NCIP

I samarbeid med BIBSYS har vi testet Mikromarc 6.50 mot Bibsys sitt nye ALMA-system. Som følge av testingen inneholder versjon 6.50 flere justeringer i NCIP-løsningen for fjernlån i Norge.

### Det skal være mulig å sette foresatte som hovedansvarlig

Mikromarc har funksjonalitet som gjør det mulig for foresatte å få innsyn i lån og økonomiske krav. Foresatte 1 får tilgang til Meg&Mitt og alle purringer og erstatningskrav. Foresatte 2 får kun tilgang til Meg&Mitt.

Ved oppgradering til versjon 6.45 ble det gjort en feil som gjorde at ALLE foresatte ble satt som hovedansvarlig ved lagring.

Denne feilen er nå rettet.

### Lånere ble ikke automatisk flyttet til en annen lånergruppe

Når du i versjon 6.45 tok opp en lånergruppe første gang, så kunne valg for «flytt til lånergruppe» bli blanket ut. Du trodde du hadde fylt ut lånergruppen du skulle flytte til, men det ble blanket ut når du forlot bildet.

Det var også en visningsfeil som gjorde at du ikke fikk fjernet krysset for «flytt til gruppe» i innstillingsbildet.

Disse feilene er nå rettet.

## Endringer i versjon 6.50

ID	Tittel	Område	Beskrivelse
<a href="#">9333</a>	Ta bort INSTEAD OF triggere	Acquisition	Vi må få bort alle INSTEAD OF triggere da de skaper store ytelsesproblemer
<a href="#">2055</a>	Tidsskrift: gi hefte/post nytt navn i Katalog - oppdateres ikke i tidsskriftmodulen	Acquisition\ Serials	Ved mottak av tidsskrifthefte, kommer hefte nr. 9 sammen med 10. Mottar nr 9 og regner med at jeg kan gjøre endringer i katalogen. Sletter hefte nr. 10 i mottak. Går deretter i katalogen og endrer på heftenr. Tilbake i tidsskrift vises ikke denne endringen. Så lenge det går an å endre hefte tittel i katalogen må heftevisningen i mottak vises med denne endringen.
<a href="#">2320</a>	Ytterligere innstillingsmuligheter for rettigheter till tidsskrift- / periodika-modulen (spes. utgivelsesplan)	Acquisition\ Serials	Det finns behov av ytterligere findelning av rettigheter till modulen periodika.
<a href="#">2479</a>	Når man bytter mellom fanene bør samme tidsskrift være markert og søket bør huskes	Acquisition\ Serials	Når man bytter fra Subscriptions til Issue controll eller andre veien, skal det tidsskriftet som var markert på den ene fanen være markert på den neste fanen også. Hvis det p.g.a. filtre el.l. ikke er mulig å vise det tidsskriftet, får øverste være markert som nå. Søket i søkeboksen bør huskes også til den nye fanen.
<a href="#">3240</a>	Efter det att utgivningsplan är upprättad ska fokus i abonnemangsfliken ligga kvar på titeln man arbetat med	Acquisition\ Serials	Vi ønsker oss mulighet til å gå rett fra registrering av utgivelsesplan til opprettelse av abonnement. Slik det er nå legger markøren seg øverst på listen, slik at man må rulle seg langt ned eller søke frem tidsskrifter som begynner med W
<a href="#">3369</a>	Forslag om å vise innholdet i 310\$a i veviseren for utgivelsesplan	Acquisition\ Serials	Periodika: Felt 310\$a inneholder (av og til) informasjon om periodisiteten på tidsskriftet. Denne infoen trenger man når man lager utgivelsesplan.
<a href="#">3731</a>	ISSN bör kopieras till volym- och häftesposter i periodikamodulen	Acquisition\ Serials	ISSN bör kopieras till volym- och häftesposter i periodikamodulen.
<a href="#">3789</a>	Byta namn på redan mottagna häften och volymer dublerar häften	Acquisition\ Serials	Behovet av att byta namn på en tidsskrift kan uppstå av många olika anledningar. Vanligtvis beroende på att man valt att inte följa tidsskriftens namngivning utan har hittat på en egen, kanske för att tidsskriftens namngivning varit otydlig. Men mottatte hefter skal ikke dubleres.
<a href="#">3901</a>	Enkel (evt. automatisk) kopiering av emneord, alternativtittel, klassekode etc. fra hovedpost til heftepost	Acquisition\ Serials	Ønsker at det skal gå an å kopiere emneord fra hovedpost til underliggende poster. Fra CR 7014 (dublett): Häftesposter innehåller mycket begränsad information. Detta leder till vissa problem t ex i förhållande till CSL.
<a href="#">4769</a>	Alternativ sortering av ankomstregistreringslisten i periodika	Acquisition\ Serials	Kunder önskar möjlighet att sortera om listan över exemplar i periodikamodulens ankomstregistrering. Ibland kan det nämligen störa "flytet" när exemplaren är sorterade efter förväntat ankomstdatum istället för faktisk nummerordning.

ID	Tittel	Område	Beskrivelse
<a href="#">4792</a>	Noter om endringer i utgivelsesplanen bør kunne legges i utgivelsesplanen på tidsskriftet (ikke i katalogposten)	Acquisition\ Serials	Slik det er nå, noterer kunder endringer i utgivelsesplanen i KATALOGPOSTEN. Det bør enten gjøres i Tidsskriftsmodulen, eller så bør feltet i katalog vises i Tidsskriftsmodulen.
<a href="#">4841</a>	Unødvendig informasjon ved mottak av nytt hefte	Acquisition\ Serials	En irriterende meddelanderuta dyker opp når utgivningsplanen oppdateres når man mottar ett nytt hæfte. Krångligt, irriterende og omstændigt arbeidssatt blir resultatet. Min bestämda oppfattning är alltså att denna info-ruta är helt onödig. Det blir bara ett extra moment att göra när man måste klicka på rutan för att utgivningsplanen skall uppdateras. Det räcker om det kommer upp en ruta som säger att utgivningsplanen inte innehåller några fler häften i det fall man har tidsbegränsat utgivningsplanen.
<a href="#">4865</a>	Vid innstilling i vägvisaren for utgivningsplanen ska det gå att bläddra framåt/bakåt ett år åt gången utöver månadsvis som idag	Acquisition\ Serials	Når man legger på en utgivelsesplan får man et valg om for hvor lenge denne skal gjelde, valget gis i form av en kalender hvor man må trykke frem mnd for mnd. Her hadde det vært fint med å kunne velge et helt år ad gangen.
<a href="#">5412</a>	Periodikamodulen skall hantera årtal i volymbeteckningen 245\$ n	Acquisition\ Serials	Tidskrifter som har annan volymbeteckning än årtal skall kunna innehålla årtal i volymbeteckningen i 245\$ n.
<a href="#">6448</a>	Utgivelsesplanen trenger løsning for de tidsskriftene som kommer med første hefte FØR nyttår	Acquisition\ Serials	Mange tidsskrifter kommer med første nummer for "neste år" allerede i desember året før. Men navngivingen er tilsvarende "Nr. 1 <året etter>". Kan vi finne en løsning på scenariet der første nummer i 2015 kommer allerede i desember 2014 men heter 2015/1? Tidl. tittel på saken: I utgivningsplanen ska man kunna byta årgång efter ett visst antal häften En innstilling som gör att man kan välja att byta årgång efter ett visst antal häften. Nu kan man bara byta årgång vid årskifte, men de flesta svenska tidskrifter skickar första häftet på den nya årgången redan i december
<a href="#">6513</a>	Manglende "sammenheng" mellom Tidsskriftmodulen og Katalogmodulen	Acquisition\ Serials	Det er for vanskelig for brukerne å forstå sammenhengen mellom Tidsskriftmodulen (og utgivelsesplanen) og Katalogmodulen, og forutse hvordan heftene som mottas i Tidsskrift (Periodika) vil oppføre seg i Katalogen. Veiviseren trenger en bedre forhåndsvisning.
<a href="#">6524</a>	Utgivelsesplanen skal redesignes	Acquisition\ Serials	Det er nå så mye støy og brukerstøtte på problemer som skyldes funksjonaliteten i nåværende utgivelsesplan, at den må ha en grunnleggende redesign m.h.t. databaselagring og funksjonalitet. Trenger å tenkes grundig igjennom.
<a href="#">6712</a>	Hyllesignatur skal være en valgbar kolonne i hefteskontroll slik at det er lett synlig ved mottak	Acquisition\ Serials	Kunden merker tidsskriftene med forskjellige hyllesignaturer og har behov for å se den aktuelle for gjeldende tidsskrift ved mottak av hefter.

ID	Tittel	Område	Beskrivelse
<a href="#">6854</a>	Efter ankomstregistrering står markøren kvar i feltet for exemplarstreckkod - det skapar problem	Acquisition\ Serials	Det skaper problemer at markøren står i feltet for eksemplarstreckkode.
<a href="#">6872</a>	Ønske om å kunne kopiere forrige års hefter til neste år - for uregelmessige (oregelbundna) tidsskrifter	Acquisition\ Serials	Det er mye arbeid med å legge inn nye årganger av "uregelmessige" tidsskrifter. Det ville lettet noe om man kunne få kopiert utgivelsene fra året før. Dette løses med kalenderen i den nye veiviseren.
<a href="#">6874</a>	Det ska vara möjligt att välja utlån tillåtet ja/nej i ankomstinställningar för ett abonnemang	Acquisition\ Serials	Dette vil gjøre at alle heftene som mottas får samme innstilling.
<a href="#">7356</a>	Enklere interaksjon ved mottak av uregelmessige tidsskrifter	Acquisition\ Serials	I 6.50 finnes det ikke lenger mulighet for å legge inn uregelmessige hefter i utgivelsesplanen; de må legges inn i hovedskjermbildet. Men det er visse forutsetninger som må til for at det skal fungere.
<a href="#">7357</a>	Interaksjon: I trinn 1 bør GUI-en huske hva man har valgt i nedtrekkslister selv om man velger en annen radioknapp	Acquisition\ Serials	Interaksjon: I trinn 1 bør GUI-en huske hva man har valgt i nedtrekkslister, selv om man velger en annen radioknapp – i hvert fall til man har gått til neste trinn (kanskje helt til man har klikket 'Fullfør' på planen?)
<a href="#">9645</a>	Ta bort filter for hvilke hefter som skal vises i heftelisten - testes i oppgradering/konvertering	Acquisition\ Serials	I 6.45 kan filteret settes slik at ikke alle hefter vises, og dette huskes per bruker. Når 6.45-baser oppgraderes til 6.50 må denne hukommelsen nulles ut - alle hefter i nederste rute skal vises.
<a href="#">3143</a>	Innkjøpsintegrasjon med Finnish KV (Kirjavälitys) for innkjøp ( Integration with the Finnish KV (Kirjavälitys) for acquisition.)	Acquisition\ Order import	Integration från Kirjavälitys Oy mot Mikromarc Inköp
<a href="#">9044</a>	Inköp - Systemet meddelar åt användaren om dubletter	Acquisition\ Order import	Systemet meddelar åt användaren om dubletter som kommer från plocklistorna eller som kommer via det elektroniska systemet från leverantören Tilläggsuppgift: Systemet känner igen ISBN numret utan mellanslag och EAN-koden.
<a href="#">6749</a>	Integration mellan Vaasa MM3 och deras kassasystem (leverantör CPU)	API	Integration mellan Vaasas MM3 och bibliotekets kassasystem för mottagning av kundernas betalningar. Kvittering av betalningarna i Mikromarc. Se Details for beskrivelse av integrasjonen.
<a href="#">6944</a>	Mikromarc skal ha en SRU-tjener	API	SRU overtar på sikt for Z39.50 som protokoll for søk, og det har nå dukket opp flere konkrete behov, blant annet integrasjon mot Webløft og en portal i Vestfold.

ID	Tittel	Område	Beskrivelse
<a href="#">9006</a>	Det skal være enkelt å skrive ut kun en etikett	Catalogue \Items	s 6 i etikettspekken Løsning i korte trekk: Arbeidsflyten er tenkt slik: <ul style="list-style-type: none"> <li>• Gå inn i katalogmodulen</li> <li>• Søk opp eksemplaret påstrekkode</li> <li>• Gå til fanekort F2 Eksemplar.</li> <li>• Marker et eller flere eksemplarer og velg «Skriv ut»</li> <li>• Det skal finnes et valg for åskrive ut etiketter for de markerte eksemplarene</li> <li>• Utskriftsvalget skal finnes både i katalogmenyen og ved høyreklikk</li> <li>• Det skal finnes en tastekombinasjon for å skrive ut etiketter med Ctrl-Shift-P.</li> </ul>
<a href="#">9007</a>	Det skal kunne gå an å velge noen i en gruppe etiketter	Catalogue\ Items	Dette er tenkt gjort i eksemplarmodulen.
<a href="#">9127</a>	Eksemplarmodul - Multiselect og skriv ut etiketter	Catalogue\ Items	Du skal kunne velge eksemplarer for etikettutskrift også i eksemplarmodulen. Det blir satt en grense på 200 eksemplarer pr gang. Velger du mer enn 200 eksemplarer, skal det komme en advarsel.
<a href="#">1972</a>	Import i Katalogmodulen: Flere muligheter for dublettkontroll	Catalogue\ Import or Export	I Mikromarc 2 finnes det et valg for dublettkontroll med EAN (*025 i NORMARC/*024 i MARC21) i . Det gjør det ikke i Mikromarc 3. Dette gjør at det ikke er mulig å importere filmer, videoer o.l. flere ganger uten å få en dublett. I dag finnes gjenkjenning på ID (001 og 035), men dette fungerer kun for Sverige, da kontrollnummer i Norge finnes i felt 001 og 015.
<a href="#">6265</a>	Importfunksjonen skal ha en opsjon for å beholde eksisterende systemnummer i 001 som MikromarcId	Catalogue\ Import or Export	Mikromarc erstatter alltid eksisterende recordId i felt 001 med et nytt internt Mikromarc-nummer. I noen tilfeller vil det være hensiktsmessig å beholde opprinnelig Id, for eksempel når samme base skal først eksporteres og deretter importeres.
<a href="#">6595</a>	Dublett- / Duplikatkontroll: Alle steder der det er mulig å velge duplikatkontroll, skal det være kontroll på ISBN OG EAN	Catalogue\ Import or Export	Dublett- / Duplikatkontroll: Alle steder der det er mulig å velge duplikatkontroll, skal det være kontroll på ISBN OG EAN. Dette skal også avspeiles i teksten: Import / Export: Eksterne poster: Klipp og lim i katalog
<a href="#">7692</a>	Dublettkontrollmetoderna Libris... och BTJ... kan anses vara redundanta	Catalogue\ Import or Export	Dublettkontrollmetoderna Libris... och BTJ... skall göra exakt samma sak och kan därmed anses vara redundanta. Föreslår att Libris... tas bort, de är ändå fel och ersätts av BTJ... BTJ... byter namn till ungefär "Externt ID med/utan ISBN".
<a href="#">8331</a>	Det skal være mulig å angi metode for duplikatkontroll i MarcRecordImportService.xml	Catalogue\ Import or Export	

ID	Tittel	Område	Beskrivelse
<a href="#">8341</a>	Rätt värden i 003 och 035 skall skapas vid import från Libris	Catalogue\ Import or Export	Vid import från Libris har man möjlighet att välja en förbehandlingsmetod. Man bör välja och använda denna förbehandlingsmetod! För att säkerställa korrekt funktion, speciellt vid dublett kontroll är det viktigt att denna förbehandlingsmetod skapar korrekta värden när posten kompletteras med ytterligare information. Speciellt är det 003 och 035 som i dagens version genererar avvikande data.
<a href="#">9562</a>	Dublett kontrollen bör være lik i både importmodulen, listen over eksterne søkekilder og i eksterne bibliotek	Catalogue\ Import or Export	I dublett kontrollspekken og prototypen er det beskrevet at brukeren skal kunne velge mellom 1. Match external ID (field 015 og 035) og 2. Match ISBN/EAN (fiels 020\$a, og 024\$a og 025\$a) med en under-checkbox for "All ISBN must match. Denne løsningen er beskrevet for importmodulen, men bør også gjenbrukes i 1.) Eksterne bibliotek og 2.) eksterne søkekilder i katalog.
<a href="#">9708</a>	MarcRecordImportService skal ha parametre for valg av importoppsett, handling ved dublett og handling når det ikke er dublett	Catalogue\ Import or Export	For at 5881 skal fungere med MarcRecordImportService må man kunne angi navn på importoppsett i MarcRecordImportService.xml. Det bør også kunne angis hva som skal skje ved dublett/ikke dublett slik som i KatalogImport.
<a href="#">8801</a>	Etikettutskrift - antall eksemplar innmeldt i kategorien skal vises på eksemplar	Catalogue\ Items	Det er et ønske å kunne se hvor mange eksemplar som allerede er innmeldt i en kategori inne på eksemplaret. Dette fordi det er viktig for Vaasa å vite at antall eksemplar går opp i 12 (Det er tolv etiketter pr ark)
<a href="#">9684</a>	Mikromarc skal støtte boolsk operator NOT i tillegg til dagens ANDNOT	Catalogue\ Search	NOT skal fungere på samme måte som dagens ANDNOT. Hensikten er at operatoren NOT skal kunne brukes direkte fra eksterne tjenester som SRU.
<a href="#">9822</a>	Søk med MML data er tregt	Catalogue\ Search	Måten MML data hentes inn ved søk er treg og bruker unødig mye ressurser.
<a href="#">5881</a>	Det skal være mulig å flette katalogposter ved eksternsøk	Catalogue\ Import or Export	Ved import av nye poster skal det være mulig å flette ny post med gammel kopi av samme post slik at man beholder noen felt fra hver post. Vaasa trenger mulighet til å sette opp at eksisterende 773- og 774-felt ikke skal overskrives, men at de skal kunne importeres hvis de ikke finnes fra før.
<a href="#">6633</a>	ISBN-numre skal normaliseres i forbindelse med dublett kontroll	Catalogue\ Import or Export	Det finnes ikke ID'er fra postenes kilder i Vaasas database. Dette gjør at dublett kontroll på ID'er ikke vil fungere for eksisterende poster. ISBN-numre i Vaasas base kan være suffikset med tekst, f.eks «(sid.) :». I Allfons finnes tilsvarende suffiks, for eksempel «(sid.) :» Dette gjør at dublett kontroll på ISBN ofte heller ikke fungerer.
<a href="#">9023</a>	Korrekt validering via MM Web Service, skall oppdatere LoanActivity i ShBorrower.	Circulation\ Borrowers	Når en validering av en låntagare som är korrekt (PIN och streckkod stämmer), skall datumet i kolumnen LoanActivity i ShBorrower uppdateras.
<a href="#">9309</a>	Uppdatering av RegionNavet	Circulation\ Borrowers	RegionNavet förändrar svaren enligt Skatteverket, gamla tjänsten släcks 2016-04-30

ID	Tittel	Område	Beskrivelse
<a href="#">9640</a>	Adresser till Navet (Pulsen) ska styras av parametrar	Circulation\ Borrowers	I dagsläget kan adresserna för detta enbart ändras per applikationsserver. Det måste gå att ändra per databas.
<a href="#">2306</a>	Når man søker på navn i skranken bør øverste navn i listen være markert	Circulation\ Desk	Når man begynner å søke på navn, og det bare kommer ett navn i listen, og brukeren trykker <enter>, forsvinner hele navnet og man får "rødt lys" i skranken.
<a href="#">1252</a>	Eierbibliotekets og låners forfallsdato bør være valgbare kolonner i hovedskjerm bildet	Circulation\ ILL	Ble meldt som ønske under gjennomgangen av Fjernlån på brukermøtet for skolebibliotek. I MM2 var det egne kolonner i hovedbildet for fjernlån med forfallsdato. Det er ønske om å kunne vise dette også i MM3, i alle fall som et tilvalg under kolonner.
<a href="#">9982</a>	Bestilling mot Bibsys/Alma (RequestItem) skal IKKE bruke ISBN som nøkkel	Circulation\ ILL	Alma fungerer med LocalID, så denne endringen er bare en ekstra feilkilde. Det var problemer under testing mot BIBSYS i går som KAN skyldes denne endringen. Saken dreier seg altså om å reversere 9100.
<a href="#">8579</a>	Det skal brukes [systemid]-[biblioteknr] og [bibliotekpassord-systempassord] ved autentisering mot Nasjonalt lånerregister	Circulation\ National Borrower card	Bibliotek-Systemer har innført autentisering med systemleverandørId og systemleverandørpassord mot Nasjonalt lånerregister. Systemleverandørgruppa har bestemt at alle leverandører skal implementere dette
<a href="#">8732</a>	MarcEditoren skal tilpasses ny lagringsmetode for marcposter	Routines	Mål: Tekniske endringer skal ikke har endret funksjonalitet som fantes i 6.30.
<a href="#">9993</a>	Tekst i de norske nasjonalstatistikkene som sier at Mikromarc ikke har tidsskriftmodul skal rettes	Routines\ Statistics	Alle de norske nasjonalstatistikkene har en tekst som sier at Mikromarc ikke har tidsskriftmodul. Denne teksten skal endres i alle rapportene fra "Abonnementer telles foreløpig ikke, fordi vi ikke har noen tidsskriftmodul på plass" til "Abonnementer telles foreløpig ikke automatisk".
<a href="#">4123</a>	I kalenderne burde det være enklere å gå langt tilbake i tid - og de bør lukkes når man klikker utenfor dem	Technical Issues	Det brukes en kalender-komponent for en god del filtre i Mikromarc, og for mange av filtrene er det naturlig å gå flere år bakover i tid.
<a href="#">9229</a>	Ta bort bruk av Models i klient-server kommunikasjon	Technical Issues	Vi må for å kunne løse CR#8294 få bort bruken av datamodell entiteter mellom klient og server, denne CR'en er koblet til alle endringer som er gjort rundt dette.
<a href="#">10200</a>	Versjonsuavhengig NCIP	Technical Issues	Drift ønsker at det skal være mulig å kjøre 6.50 NCIP web mot 6.45 appserver.
<a href="#">5091</a>	Lånegruppen skal styre hva du har lov til å søke på i websøk (gjelder også mobilweb)	Web	Dette er et spesifikt kundeønske: Alle lånerne er delt opp i lånegrupper 1-11 All litteratur de delt opp i kataloger 1-11 Lånere i lånegruppe 1 skal kunne søke i katalog 1 Lånere i lånegruppe 2 skal kunne søke i katalog 1 og katalog 2 Lånere i lånegruppe 3 skal kunne søke i katalog 1, katalog 2, og katalog 3 osv. Dette skal avspeile seg i websøket.

## Feilrettinger i versjon 6.50

ID	Tittel	Område	Beskrivelse
<a href="#">9025</a>	Det går ikke å ta bort utgivningsplanen om någon häftespst har exemplar som hanteras i inköpsmodulen	Acquisition\ Acquisition module	Om jag fullständigt har tagit bort alla häften som hör till ett abonnemang + abonnemanget själv i periodikamodulen så kan jag ändå inte ta bort utgivningsplanen om ett häfte som hör en häftespst har status "Ska beställas" i INKÖP. Det borde gå att ta bort utgivningsplanen när alla häften och abonnemang är borttagna i periodikamodulen.
<a href="#">9973</a>	Det går ikke å komme in i inköpsmodulen i Ovensiljan	Acquisition\ Acquisition module	Det tar långt tid å komme in i inköpsmodulen.
<a href="#">5438</a>	Exemplar, utom det först beställda, får fel hyllplacering vid import av inköpsdata	Acquisition\ Order import	När man beställer exemplar till en befintlig post, så får exemplaret dubblerad information i "Hylla", t ex "Hce  Hce".
<a href="#">3118</a>	När man tar bort ett häfte som är utlånat via periodikamodulen kraschar Mikromarc (Stacktrace hvis jeg forsøker å slette et utlånt hefte i Heftemottaksbildet)	Acquisition\ Serials	När man markerar ett häfte, som är utlånat, i fliken "ankomstregistrering" i periodikamodulen och trycker på "Ta bort valt häfte" så kraschar Mikromarc. Detta händer alltid.
<a href="#">3131</a>	Häften från tidigare utgivningsplan kommer opp i utgivningsplanen, då man stoppat abonnemanget, gallrat alla häften, ändrat i utgivningsplanen och sparat.	Acquisition\ Serials	Häften från tidligere utgivningsplan (ej gråmarkerade) kommer opp i utgivningsplanen, då man stoppat abonnemanget, gallrat alla häften och ändrat i utgivningsplanen och sparat den.
<a href="#">4563</a>	Felmeddelande när abonnemang med olevererade häften raderas	Acquisition\ Serials	När man försöker radera ett abonnemang med häften som har status "Ej levererat" så får man felmeddelande om att abonnemanget inte kan raderas och programmet slutar fungera. När man logger in på nytt är abonnemanget ändå raderat, vilket innebär att det ikke går å komme å de häften som ikke blivt levererade.
<a href="#">4946</a>	Påmindra häften får ikke rätt lånetyp vid mottag	Acquisition\ Serials	Borås stadsbibliotek har anmält att lånetypen ikke sätts rätt vid ankomstregistrering av påmindra tidskriftshäften.
<a href="#">5311</a>	Feil ved mottak av nytt hefte i tidskrift når bruker har begrensede rettigheter	Acquisition\ Serials	Brukere som kun har rettigheten "Tidsskrift - heftekontroll" under Innkjøp, får i denne versjonen feilmelding når de forsøker å motta nye hefter. "Det er ingen flere hefter igjen i utgivelsesplanen. Du ser ikke ut til å ha rettigheter til å opprette nye; kontakt en systemadministrator." Hefte blir allikevel registrert, men det blir ikke opprettet et nytt hefte med status "Bestilt".
<a href="#">5439</a>	Tidsskrift - endring av utgivelsesplan skaper problemer	Acquisition\ Serials	Hvis du endrer utgivelsesplan underveis vil systemet ikke teste om hefter allerede er opprettet i planen.



ID	Tittel	Område	Beskrivelse
<a href="#">6106</a>	Vid valet antal häften per år, så får vissa häften efter en andra generering samma publiceringsdatum, inget volymbyte och för få häften	Acquisition\ Serials	Vid valet antal häften per år, så får häften efter en andra generering samma publiceringsdatum, inget volymbyte och för få häften
<a href="#">6127</a>	Retrospektive tidsskrifter med volum - nummerer ikke riktig	Acquisition\ Serials	Utgivelsesplanen er lagt med årlig utgivelse rundt den 15.07 hvert år. Dette går helt fint. Når jeg går inn i retrospektive så klarer den å vise riktig volum på første fanen etter hva jeg har satt, men når jeg klikker på knappen Forhåndsvisning blir det feil. Da velger den volumnummeret en for mye for det året som opprettelsen starter på.
<a href="#">6348</a>	Inställningar för lånetyp för sista häfte slår inte igenom för tillagda häften	Acquisition\ Serials	Inställningar för lånetyp för sista häfte slår inte igenom för tillagda häften, om häftena läggs in mellan häften som redan har genererats i ankomstregistreringen.
<a href="#">6790</a>	Tidsskrift - slette hefte fra mottaket - stacktrace	Acquisition\ Serials	Ønsker å slette hefte i mottaket. Dette abonnementet er stoppet og hefter som ikke er mottatt skal slettes i mottaket. Får stacktrace.
<a href="#">7353</a>	Hvis du først lager en uregelmessig plan, og deretter endrer til 4 hefter i året, kommer ikke første heftet fram i heftemottaket	Acquisition\ Serials	Det lages en plan hvor det velges Uregelmessig. Denne ønskes endret på, og alt ser OK ut i Utgivelsesplanen, men det første hefte kommer ikke opp i mottaket.
<a href="#">7544</a>	Utgivningsplan: Regelmässigheten årligen [årlig] fungerer bara om man väljer varje år	Acquisition\ Serials	När man lägger till en ny utgivningsplan och väljer regelmässigheten "årligen" så fungerar det bara om man väljer "varje år". Om man istället väljer t ex vartannat eller vart tredje år så får man bara fram ett häfte och inget mer.
<a href="#">8459</a>	Utgivelsesplanen legger til ekstra hefter	Acquisition\ Serials	Oppdaget at periodika i mottak la på dobbeltnummer på samme dato på enkelte abonnement. La opp et helt nytt ab. med kun 7 nummer i året og de to første åra (2010,2011) fungerte det bra. Da planen ble oppdatert av Mikromarc for å gjøre klar for nye innførsler i utg. planen dukket det plutselig opp et nr. 8 på slutten av året og det dukker opp 2 ganger ved mottak. Dette ser ut til å komme hele tiden.
<a href="#">8630</a>	Det går inte att sortera på kolumnen "Katalog" i Periodika -> Abonnemang	Acquisition\ Serials	Det är inte möjligt att sortera på kolumnen "Katalog" i periodikamodulen. Det går att sortera listan på titel och kolumn för utgivningsplan.
<a href="#">8753</a>	Utgivningsplan: Val av datum för regelmässigheten årligen / datum/ månad fungerer inte	Acquisition\ Serials	Om jag väljer att en tidsskrift t ex. ska ha regelmässigheten: <ul style="list-style-type: none"> <li>• Årligen -Varje år -den 13 -september Så ändras regelmässigheten efter 2 mottagna häften till:</li> <li>• Årligen -Varje år -den 1 -september Valet av datum jag gör i kalendern hoppar alltså tillbaks till den 1:a oavsett vilket datum jag valt.</li> </ul>

ID	Tittel	Område	Beskrivelse
<a href="#">8989</a>	Tidsskrift - status leveres ikke - kan ikke settes tilbake til annen status	Acquisition\ Serials	Det har blitt forandringer på status Ikke levert, som nå heter Leveres ikke. Problemet er at har du valgt denne statusen kan du ikke angre og velge en annen status. Leveres ikke fungerer som en slettet/kassert status, men den bør kunne endres.
<a href="#">9030</a>	Ingen varning om att det finns en titelreservation dyker opp når jag tar bort det sista häftet i periodikamodulen	Acquisition\ Serials	Om jag tar bort det sista häftet som finns på en häftespost (som har reservationer) via periodikamodulen så får jag inte upp någon varning om att det finns reservationer och att jag nu tar bort det sista exemplaret.
<a href="#">9211</a>	Periodika Tidsskrift - mottaket kommer ikke opp med første nr. i nytt år 2016	Acquisition\ Serials	Ved årsskifte er det flere tidsskrifter som ikke kommer opp med neste nr. dvs. det første nummeret i det nye året...
<a href="#">9676</a>	Timeout (stack trace) om man försöker ändra status för häfte från Beställt till Påmint	Acquisition\ Serials	Vaasa anmälde att om de försöker byta status för ett häfte från Beställt till Påmint, hela systemet fryser och kan krascha. Det går att motta häfte utan problem, men statusändring fungerar inte.
<a href="#">10063</a>	Bibliografisk service fungerer inte för vissa poster	Admini- stration\ Scheduled Task	Poster som har flera 035-fält kan göra så att kopplingen till Bibliografisk Service sätts ur spel och att inkorgen spammas med felmeddelanden. Rättning av felet måste inkludera rättning av befintlig data i tabellen caBibSvcSyncLog. Felaktiga kolumner ExtraData måste korrigeras med hjälp av MarcRecordId, finns inte posten så får vi radera den felaktiga raden.
<a href="#">10238</a>	Låntagare får felmeddelande i opacen CS Library när de reserverar media som har en bilaga.	API\MMOla	Berører alle poster som har marcfält: 300 e Se attachments for mer detaljer
<a href="#">9737</a>	Stacktrace när man försöker lägga till nytt fält till post eller spara post från extern databas	Catalogue	Vaasa anmälde att de får stack trace när de försöker lägga till nytt fält till en post som redan finns i databas eller när de försöker spara ny post från extern databas. Omstart av servrar hjälper för en stund men problem återkommer ganska snart, kan hända många gånger per dag. Se details. Stack trace bifogad.
<a href="#">9781</a>	Upphov i fält 110 saknas från etiketter (Vaasa - Infoetikett)	Catalogue	Efter uppgradering till 6.45 fält 110 försvann från etikettmall Infoetikett i Vaasa. När det gäller musikskivor och musikgrupper, opphov sparas till fält 110 i stället av 100.
<a href="#">10016</a>	Har du en slettet post, skal du ikke få legge til eksempkarer før posten er gjenopprettet som aktiv	Catalogue	
<a href="#">2311</a>	Expektanspost från Adlibris med felaktigt ISBN är inte sökbar och numret borde läggas i 020z istället för 020a	Catalogue\ Catalogue module	Felaktiga ISBN som valideras i samband med orderimport ska läggas i fält 020z och inte i 020a
<a href="#">7719</a>	Sök i externa databaser: Inmatning av ort och år i F3 Dokument, ger delfält per inmatning	Catalogue\ Catalogue module	När man söker upp en titel i externa databaser, välj extern post och fyller i ort eller år under F3 dokument, så skapas ett delfält per inmatning Se skärmdump under attachments.

ID	Tittel	Område	Beskrivelse
<a href="#">7985</a>	Indikator måste sparas två gånger så att de visas rätt	Catalogue\ Catalogue module	Om man ändrar indikator när man katalogiserar, sparas de inte rätt för första gången. MM ändrar de tillbaka som de var. När man ändrar igen och sparas för andra gång, då sparas alla ändringarna och posten visas rätt. Se Attachment
<a href="#">8933</a>	När man slår ihop poster MM visar gamla posten i fliken F4 efter kombination	Catalogue\ Catalogue module	När man vill slå ihop två poster, en från extern databas och en från egen databas (t.ex. när leverantör har uppdaterat posten och man vill ha full post), och man har kollat på poster i fliken F4 förrän sammanslagning, MM visar den gamla posten i fliken efter kombination. Om man gör ändringar till denna posten, får man stack trace (pga denna posten kan inte hittas längre eftersom man har slagit ihop poster) och det är förvirrande för kunder.
<a href="#">9607</a>	Etikettutskrift från Kategori ger stack trace (Dublett av #9329)	Catalogue\ Catalogue module	Vaasa får stack trace när de försöker skriva ut etiketter från kategori. Stack trace bifogat. Se details. Samma fel finns i testbaser för 6.45 också.
<a href="#">4423</a>	Posten skal gå fra slettet til aktiv ved overskriving	Catalogue\ Import or Export	Hvis du kasserer en post, og deretter importerer den samme på nytt med overskriving, så vil den importerte posten få status "Kassert" Den skal få status "Aktiv" og ikke kassert.
<a href="#">6975</a>	Problem med Hyllplats (fält 852) vid postimport med librisförvärsrutin	Catalogue\ Import or Export	Vid import av Librispost*, med överskrivning av BTJ-exspektanspost som sedan tidigare hade ett 852c-fält blir det fel.
<a href="#">6976</a>	Problem med hyllplats 852-fält vid (BURK-)import. Gäller även import från externa databaser och batch-import från Libris.	Catalogue\ Import or Export	Problem med hyllplats 852-fält vid BURK-import(Poster från Bibliotekstjänst)
<a href="#">7754</a>	Slettede poster som blir importert på nytt og overskrevet blir stående som slettet, men med mulighet til å legge til eksemplarer	Catalogue\ Import or Export	Dersom en slettet post blir importert på nytt vil den fortsatt stå som slettet, men brukeren vil ha mulighet til å legge til eksemplarer. Det skal ikke gå an å legge til eks på en slettet post, men dette er mulig frem til posten blir søkt opp på nytt. Man får da en slettet post med tilgjengelige eksemplarer. En slettet post som blir overskrevet bør også gjenopprettes. Kunden får dublettkontroll, men vil ikke finne posten uten å fjerne avhukingen for "skjul slettede poster".
<a href="#">7869</a>	Endring av metode for dublettkontroll skal være effektiv uten omstart av klienten	Catalogue\ Import or Export	Det oppträder på många ställen i programmet men senast upptäckte jag det när jag skulle testa att hämta poster via externa databaser. Jag ändrade dublettkontrollmetod men det fungerade ändå inte utan jag var först tvungen att starta om klienten.
<a href="#">7882</a>	Dublettkontroll på marcfelt 015 fungerar ikke	Catalogue\ Import or Export	Ved valg av dublettkontroll på ID-nummer skal det matches 015 mot 015 hvis 001 mot 035 ikke gir treff. Koden viser at dette er forsøkt uten at det virker.

ID	Tittel	Område	Beskrivelse
<a href="#">8054</a>	Alla delfält importerar inte för 852 från BTJ	Catalogue\ Import or Export	Om posten har ett huvudfält 852 med delfälten a, h, 2 så importerar inte h-fältet. Allvarligt då det påverkar slutanvändaren vid t.ex. presentation i Webbsök och det blir svårt att lokalisera materialet i biblioteket. Gäller även andra huvudfält, t ex 650
<a href="#">8120</a>	Fält 852 h raderas ibland vid import av poster från Libris	Catalogue\ Import or Export	Fält 852 h kommer inte alltid med vid import från Libris. Fältet innehåller hylluppställning och detta fel innebär att man måste kontrollera varje post som importerar, även vid batchimport.
<a href="#">8183</a>	Dubblettkontroll på ISBN ska inte ta hänsyn till 020\$z	Catalogue\ Import or Export	Dubblettkontrollvarianterna "Libris med ISBN" och "BTJ BURK med ISBN" utför dubblettkontroll på värdet i 020\$z. Detta är helt felaktigt eftersom fältet innehåller makulerat/ogiltigt ISBN, se Libris formathandbok.
<a href="#">8223</a>	Alla 264-fält skapas inte vid import från Libris	Catalogue\ Import or Export	Vid import av post med flera 264-fält importerar bara det ena
<a href="#">8224</a>	600-fältet importerar inte från Libris	Catalogue\ Import or Export	Vid import av enstaka post från sökning i Libris så importerar inte 600-fälten.
<a href="#">9473</a>	Import av länkade poster hanterar bara 2100 poster	Catalogue\ Import or Export	Då man importerar poster från Katalog -> Import så körs efter importen funktionen SyncInvokeFixReferenceFields för att hantera länkfälten. Denna faller om man har importerat mer än 2100 poster som har länkfält (760/762,770/772,773/774,780/785).
<a href="#">9799</a>	Ved overskriving av poster må posten få riktige marc-felt	Catalogue\ Import or Export	Kunder mottar poster i innkjøp som ofte er mangelfulle. I etterkant importerer de poster fra Bibbi og overskriver. 020-feltes splittes. Når de overskriver posten en 2. gang blir posten riktig.
<a href="#">9979</a>	Import feiler i MM3OrderImport	Catalogue\ Import or Export	Ordre fra BS til OrderImport har feilet for tre kunder, se vedlagt stacktrace. For Sarpsborg er det spesielt prekært å få rettet dette så snart som mulig, da det er 200 eksemplarer i ordren og de ikke får lånt ut disse før det er rettet. Samme stacktrace har kommet for kundene Sør-Varanger og Time bibliotek for egne ordre til disse.
<a href="#">9980</a>	Låntagarhistorik sparas felaktigt i exemplarhistoriken	Catalogue\ Items	Låntagare syns i exemplarens historikflik, trots att man har valt att inte spara historik.
<a href="#">9586</a>	Dubbla interna depositioner kan orsaka att databasen hänger sig	Catalogue\ Items module	Två gånger på kort tid har databaserna på SQLA07 hängt sig på grund av felaktig data i caltemInternalDeposit. Allvarligt då detta fel i en databas drabbar samtliga kunder på samma version eftersom felet fortplantar sig. En databas hänger, alla applikationsserverar och andra periferitjänster som ansluter mot denna basen hänger sig med. Vilket leder till att dessa tjänster även slutar kommunicera med ej drabbade databaser.

ID	Tittel	Område	Beskrivelse
<a href="#">9592</a>	Materialtyp vises som Odefinierad när man använder Scan for labels	Catalogue \Items module	När man vill skanna in streckkoder för etikettutskrift, materialtyp visas rätt på listan, men i etiketter det står Odefinierad eller Tuntematon i stället av den rätt materialtyp.
<a href="#">9503</a>	Sökkod JU (AR) fungerar inte i finska databaser	Catalogue\ Search	När man använder sökkod JU (Utgivningsår) i avancerad sök, det ger fel träfflistan. Med JU > 2001 kommer titel med utgivningsår 1997 osv, samma med JU < 2001 och JU = 2001. Kollade på poster och de har inte fel. För någon orsak sökkod fungerar inte som det borde.
<a href="#">9212</a>	Översättning för status "Återsänt" har fel på finska	Circulation	I Fjärrlån och Depot-moduler finns exemplarstatus Återsänt. Idag översättning för status är på finska Lähetetty uudelleen, vilket är fel. Rätt översättning är "Lähetetty takaisin".
<a href="#">4393</a>	Dersom meldingen på låner er for lang, kræsjer Mikromarc ved reserveringer	Circulation\ Borrowers	Dersom meldingen på låner er for lang, kræsjer Mikromarc ved reserveringer. Mulig andre situasjoner også, det er ikke testet. Det bør være en sperre på antall tegn når man legger inn melding på låner.
<a href="#">7834</a>	Låntagargrupp: "Flytta medlemmar automatisk till en annan låntagargrupp" går inte att bocka ur	Circulation\ Borrowers	"Flytta medlemmar automatisk till en annan låntagargrupp" går inte att bocka ur i fliken Standardvärden i inställningar för låntagargrupp. Lånegruppen
<a href="#">9137</a>	Det skal være mulige å sette foresatte (vårdnadshavare) som hovedansvarlig (Hovedforesatt)	Circulation\ Borrowers	I tabellenshBorrowerParent finnes kolonnen «IsMainParent». Den skal settes til 1 for densom står som Foresatte 1 i lånerbildet, og 0 for den som eventuelt står somforesatt 2. Funksjonaliteten er at Foresatte 1 får tilgang til Meg&Mitt og får alle purringer og erstatningskrav Foresatte 2 får tilgang til Meg&Mitt
<a href="#">9251</a>	Det må være mulig å få gebyr på selve utsendelsen av purringer	Circulation\ Borrowers	I 3.6.30 gjaldt overstyring av prisene på lånergruppe selve utsendelsen. I 3.6.40 overstyrer prisene på eksemplarene. Det samme gjelder prisene i skrankeinnstillingene; i 3.6.30 gjaldt de for utsendelsen mens de gjelder eksemplarene i 3.6.40 På lånerens konto legger beløpene seg riktig.
<a href="#">9508</a>	Låntagare flyttas inte till annan låntagargrupp automatisk	Circulation\ Borrowers	I låntagargruppen "Barn" är det inställt så att låntagare ska flyttas automatisk till låntagargruppen "Vuxna" vid en viss ålder, men flytten sker inte som den ska.
<a href="#">9281</a>	Mikromarc skal ikke time ut mens systemet venter på svar fra brukeren	Circulation\ Desk	Dette fører til feil for lånere med lånehistorikk.
<a href="#">2763</a>	Fjernlånslogger viser bare første purring [Fjärrlåns loggen ska oppdateras korrekt vid krav]	Circulation\ ILL	Ved purring av fjernlån: Purring nr 2 og 3 vises ikke verken i kort-versjon eller hel logg i Fjernlån. Fra 8879: Fjärrlåns loggen ska oppdateras korrekt vid krav.

ID	Tittel	Område	Beskrivelse
<a href="#">6739</a>	Når innlevering fra låner og Retur blir satt på en gang, mangler det en rad i loggen	Circulation\ ILL	Når checkboxen for at innlevering fra låner og retur til eierbiblioteket skal gå på en gang er satt PÅ, vil det ikke komme noen rad i loggen for "Returned from borrower" (bare "Returned" - som altså er til eierbiblioteket). Denne raden trenger vi hvis vi senere f.eks. skal legge inn 14-dagers lånehistorikk på fjernlånene. Og det er dessuten uansett viktig å få loggført at innlevering i skranken (fra låner) er registrert.
<a href="#">8312</a>	Automatisk import av fjärrlån från LIBRIS genererar avgift per fjärrlånsbeställning på spärrade låntagare varje gång import körs	Circulation\ ILL	Om det är inställt i inställningar för cirkulation -> avgifter att ta ut avgift per fjärrlånsbeställning och en låntagare som är spärrad gör en fjärrlånsbeställning så händer det inget när man hämtar fjärrlånsbeställningen från LIBRIS. Ingen information om titeln kommer in i fjärrlånsmodulen (se CR 6868). MEN: Avgiften för fjärrlån kommer in på den spärrade låntagaren VARJE GÅNG importen av fjärrlån körs. Detta leder till att spärrade låntagare kan få skyhöga avgifter för fjärrlån.
<a href="#">9588</a>	Feil NoticeContent i kall 4, 6 og 7 i Use Case 2	Circulation\ ILL	Bibsys har problemer med å tolke flere av meldingene våre på grunn av feil NoticeContent i en rekke kall. Jeg har ettergått meldingene og verifisert feilene.
<a href="#">9984</a>	Ved retur av fjernlånte bøker, sendes ikke NCIP.ItemShipped til eierbiblioteket	Circulation\ ILL	Under testing med BIBSYS 15. januar kom det fram at Mikromarc ikke sender NCIP.ItemShipped ved retur av fjernlån. Dette skal skje i henhold til spekk, og det skaper problemer for BIBSYS/Alma.
<a href="#">9986</a>	Manglende flagg i fjernlån når et fjernlån er avvist	Circulation\ ILL	
<a href="#">8329</a>	Loggen i fjernlån viser ikke hentemelding sendt hvis den er sendt fra Utlånsmeldinger	Circulation\ Messages	Hvis du mottar og sender hentemelding på en gang i Fjernlån, blir det satt inn en rad i loggen for 'Hentemelding'. Men hvis du bare mottar i Fjernlån, og deretter sender ut hentemeldinger fra Utlånsmeldinger, blir det ikke lagt til noen rad i loggen. Dette må være likt; alle saker som har hentemelding sendt må ha dette i fjernlånsloggen.
<a href="#">9207</a>	Brev - utlånsmler det er mulig å endre på tekstene i standardmalene uten å ta kopi av malen	Circulation\ Messages	Det er mulig å endre på tekstene i brev/utlånsmalene (standardmalene) uten å ta kopi av malen. Det hadde vært best om det kun var lesetillatelse på standardmalene.
<a href="#">9208</a>	SMS utlånsmeldinger, tekstene finnes dobbelt	Circulation\ Messages	Du kan endre standard tekster uten å ta kopi av malen. Hvis du går inn på en mal og endrer tekstene for SMS malene, ligger disse dobbelt.

ID	Tittel	Område	Beskrivelse
<a href="#">9510</a>	Pris pr eks henter fra feil felt i standardmal for purring	Circulation\ Messages	Etter oppgradering har det dukket opp en feil i Purring-standardmal. Pris pr eks henter nå data fra det som er lagt inn i Innstillinger - priser (som er prisen pr utsendte melding, og ikke pr eks). Det ser ut til at dette kommer av at standardmalen er lagt opp slik: #PRICEPERITEM <databand2["FineLetter"] Men det skulle heller vært lagt opp slik (?): #PRICEPERITEM <databand2["Fine"] (IE: motsatt?) (ØH: FineLetter henter gebyr for selve brevet, Fine henter pris pr eks i betingelsene).
<a href="#">9497</a>	Återlæmningsdatum kapas i vissa fall för utlåningsautomater	Circulation\ Self Check server	Efter övergången till MSSQL kappas sista tecknet på datumet för datum i vissa fall.
<a href="#">9990</a>	Følgeseddel reservering skal ikke komme ut i selvbetjent modus da standard følgeseddel viser navn på neste låner	Circulation\ Self Service	Når man i selvbetjent modus leverer en bok som har reservering, og enheten har hake for automatisk utskrift av følgeseddel, får låneren en følgeseddel der neste låners navn vises. Følgeseddel med navn kan være fint i skranken, men av personvern hensyn kan ikke navnet komme på følgeseddel i selvbetjent modus.
<a href="#">9991</a>	Når en låntagare skriver in sin pinkod i självbetjeningen så ska inte pinkoden visas i klartext	Circulation\ Self Service	Når låntagare A försöker logga in i självbetjningsmodulen så syns deras pinkod i klartext vilket gör att om låntagare A försöker logga in och låntagare B står nära så kan låntagaren B se pinkoden och därför logga in på låntagare A:s konto och låna i deras namn.
<a href="#">9399</a>	Det går inte att manuellt installera version 6.45 . Får felmeddelande	Installation	Når man försöker installera version 6.45 så får man felmeddelandet "The signature of MikromarcClient.msi is corrupt or invalid"
<a href="#">9992</a>	Oppgradering av sandnes feiler (delete check caltem)	Routines	Det ser ut som at oppdateringsscriptet forsøker slette eksemplarer som er utlånt.
<a href="#">7541</a>	Om man väljer filter "Alla bibliotek" i Meddelande (Rutiner), och söker med kund, kommer bara huvudbiblioteks meddelande till träfflista	Routines\ Messages	Når man söker för skickat meddelande till viss låntagare, använder man filtrar och sökruatan. Om man väljer filter "Alla bibliotek" och söker för låntagarens meddelande, bara de meddelande som har skickats ut från huvudbibliotek kommer till träfflistan fast det finns flere meddelande från andra enheter.
<a href="#">10068</a>	Det tar lång tid att få fram rapporten "Reserverade titlar med exemplarstatus 'Tillgängligt'"	Routines\ Reports	Det tar mellan 2-3 minuter att få fram resultat när man kör rapporten "Reserverade titlar med exemplarstatus 'Tillgängligt'".
<a href="#">9953</a>	Statistik: Utlån och omlån [ Utlån og fornying ] fördelat efter signum [ Signatur ] visar ingen lista med signum	Routines\ Statistics	Om jag kör statistiken Utlån och omlån [ Utlån og fornying ] fördelat efter signum [ Signatur ] [ Signature ] så visas ingen lista med signum, varken i fliken utdata eller i fliken förhandsvisning.
<a href="#">6506</a>	Websøk på mobil/nettbrett: Lenker som skal gå til poster (ved reklamering for enkelt-titler) går til hovedsiden i stedet	Web	Når det er lenket direkte til en post, ønsker kunden at også de på mobile enheter skal komme direkte til posten, og ikke til mobilwebs oppstartsside.
<a href="#">9994</a>	Det ska gå att göra utlån i webbsök	Web	Det går inte att göra utlån mellan låntagare i webbsök.

ID	Tittel	Område	Beskrivelse
<a href="#">9996</a>	Når en låntagare reserverar utan att vara inloggad i webbsök, så finns inga titeluppgifter med i meddelandet i klienten	Web	Om en låntagare reserverar en titel utan att logga in i webbsök, så skickas ett meddelande om reservationen till Rutiner -> Meddelanden, men meddelandet saknar uppgift om vilken titel som har reserverats.
<a href="#">10102</a>	Vid utlån och återlämning i webbsök så tappas fokus i fältet på exemplarstreckkod om Internet explorer används	Web	Om man gör utlån eller återlämning i webbsök och använder Internet explorer när detta görs så försvinner markören i från fältet där du skriver in eller skannar in en exemplarstreckkod.
<a href="#">5599</a>	Pinkoder generert fra mobilweb må fungere	Web\ Mobilweb	De pinkodene som generes fra mobilweb fungerer ikke.
<a href="#">10006</a>	Endring av lånerer med Nasjonalt lånekort i Websøket skal skje mot låneres fysiske hjemmeenhet i databasen	Web\Profile	Når en låner med Nasjonalt lånekort gjør endringer i websøk, så skal endringene skje mot den enheten låneren tilhører i databasen. FOR når en låner opprettes MÅ låneren tilhøre en fysisk enhet i databasen. Gjelder bare felles websøk.
<a href="#">9609</a>	Enhetsgrupper kan ekspandere feil om id'er er overlappende (f.eks. 46111 og 4611)	Web\Search	Om det finnes flere enheter der enhets-idene er overlappende, så vil ekspanderingen av enhetsgrupper ta med seg enheter fra de overlappende enhetsid'ene. Om man f. eks. har en enhetsgruppe med id 48111, så vil den matche alle enhetsgrupper som har en variasjon av disse tallene. 1, 4, 8, 11, 48, 81, 111, 481, 4811, 8111, 48111 Sannsynligheten for at dette skal skje er ikke stor, men den eksisterer.