



News

| Produkt | Versjon | Beskrivelse | Releasedato |
|------------------|----------------|--|----------------------|
| Mikromarc | 3.4.0.0 | Fjernlån, skrankeflyt, reserveringer m.m. | 28. juni 2010 |

I denne versjonen innføres en helt ny modul for fjernlån. Dessuten er det foretatt en redesign av reserveringer, spesielt med tanke på samarbeid i fellesbaser. Det er også foretatt en gjennomgang av skrankeskjermbildet og tilhørende skrankefunksjonalitet.

Fjernlån

Funksjonaliteten som er implementert i 3.4.0.0 omfatter **innlån** og **kopibestillinger** fra andre bibliotek (men ennå ikke utlån til andre bibliotek). Det er mulig å **søke mot eksterne bibliotek** inne i ditt velkjente grensesnitt i Mikromarc 3-programmet, og du setter selv opp hvilke bibliotek du vil søke mot. Søket går mot eierbibliotekenes Z39.50-server. Bestillinger kan gjøres ved å gå direkte til posten i eierbibliotekets eget websøk, fra Mikromarc 3-grensesnittet.

Fjernlånsfunksjonaliteten bygger på Z39.50-protokollen for søk, og NILL-standarden for oppfølging av fjernlånsbestillingene. Det er derfor viktig at opplysninger om server, database og portnummer for Z39.50 og e-postadresse for NILL-kvitteringer er oppdatert i Nasjonalbibliotekets database "Bibliotek". Dette er eierbibliotekenes eget ansvar.

Mikromarc 3 Fjernlån bygger på mange måter på funksjonaliteten i Mikromarc 2 Fjernlån, men har utvidet søkefunksjonalitet på fjernlåns sakene, og er helt integrert med resten av funksjonaliteten i Mikromarc 3 når det gjelder utlån, fornyelser og purringer.

Reservering

Reservering av en tittel i en **felles database** har tidligere vært et problem, når tittelen har eksemplarer på flere bibliotekenheter. Ny funksjonalitet i versjon 3.4.0.0 gjør at en administrator kan oppgi hvilke bibliotekenheter som **samarbeider om reserveringer**, f.eks. fordi de har en felles kjøreordning, og hvilke enheter som ikke har mulighet til noe samarbeid. Da vil tittelreserveringer bare omfatte de eksemplarene som er tilgjengelige i samarbeidet, og andre enheters eksemplarer holdes utenfor.

Du behøver ikke endre noe på samarbeidsinnstillingene dersom:

- ditt bibliotek ikke deler database med andre bibliotek, bare med dine egne avdelinger (med bibliotek menes her hovedbibliotek eller filial)
- ditt bibliotek deler database med andre bibliotek, men dere reserverer ikke hverandres materiale

Hvis du vil kunne reservere andre biblioteks eksemplarer, må du gå til **Administrasjon > Bibliotekenheter** og velge ett og ett bibliotek. For hvert bibliotek går du til fanen **Reserverings-samarbeid** og setter tallet 0 i rutene i den venstre rammen på de bibliotekenheterne som skal kunne reservere eksemplarer på dette biblioteket. Klikk OK for å lagre innstillingene.

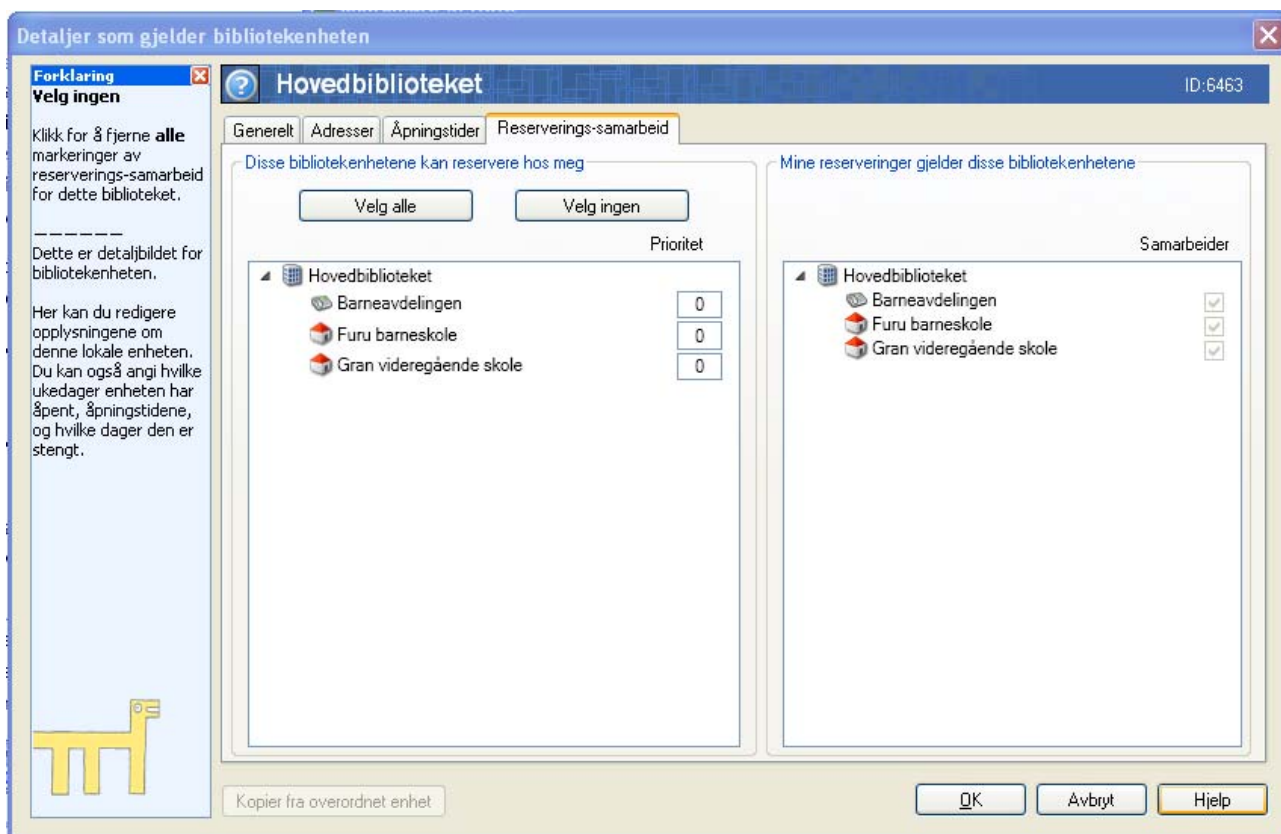

Det er også mulig å differensiere mer på hvilken prioritet de ulike bibliotekene skal ha i forhold til hverandre i samarbeidet. Kontakt Mikromarc Brukerstøtte hvis du vil ha hjelp til å sette opp dette.

I forbindelse med denne oppgraderingen er det også rettet opp en del i hvilke beskjeder som gis i skrankebildet, og hvilke statuser de ulike eksemplarene får.

Mikromarc 3.4.0.0 har også en helt ny **rapport-modul**, hvor du bl.a. kan kjøre tre nye rapporter som letter arbeidet med reserverte publikasjoner.

Direkte reservering i Websøk

Det er nå mulig for lånere som er logget inn i Meg & Mitt å **reservere direkte**, uten at dette generer en melding som må godkjennes av bibliotekaren. Det er også mulig for lånerne å **slette egne reserveringer** direkte. De nye mulighetene er konfigurerbare, og styres av parametre i modulen 'Konfigurasjon'.

Flyt i skrankearbeidet

Prosjektet "Skrankeflyt" har gitt forbedret funksjonalitet i **skrankesituasjoner**. Det er nå mulig å **søke etter lånere** ikke bare på strekkode, men også på lånernavn, e-postadresse, mobilnummer og fødselsdato. Mikromarc "søker mens du skriver" og du kan velge låneren fra en liste som snevres inn mer og mer etter som du søker.

Det er også nå mulig å **søke i katalogen** uten å gå ut fra skrankebildet og over i katalogmodulen. Trykker du F9 vil det åpne seg et eget bilde for katalogsøket oppå skrankebildet, og om du holdt på med registrering i katalogmodulen, vil dette ikke forstyrres.

Skrankebildet er blitt endret noe. I **verktøylinjen** finner du nå en egen knapp for raskt å legge inn en ny låner. Andre nye funksjonstaster som vises er F7 for å komme til eksemplarlisten når du har en aktiv post, F9 som nevnt for å søke, F10 for å se låners konto og F12 for å se låners lån.

Det er nå mulig å klikke på et ikon i skrankebildet for å **sende en e-post eller sms** til aktuell låner (NB! Det forutsetter at systemet er satt opp riktig, at låneren har oppgitt e-postadresse/mobilnummer og satt seg villig til å motta meldinger der.

Antall reserverte titler og **antall ankomne titler** står nå som to ulike tall i bildet.

Når det gjelder reserveringer er ikke lenger **eksemplarreservering** antatt standard på eksemplarlisten, men tittelreservering. Vil du eksplisitt reservere et bestemt eksemplar, kan du gjøre det med høyreklikk eller hurtigtast shift-F8, eller med en egen knapp inne i eksemplardetaljbildet.

Eksemplarhistorikken er nå tilgjengelig både i eksemplardetaljer og i listen over låners lån, og har fått en ny kolonne for forfallsdato.

Andre forbedringer

Innkjøpsfunksjonalitet

Det er laget funksjonalitet for at Mikromarc automatisk skal kunne hente inn MARC-poster og opprette eksemplarer når du **bestiller publikasjoner fra Biblioteksentralen (BS)**. Videre behandling av disse postene og eksemplarene må inntil videre gjøres manuelt, inntil mer innkjøps-funksjonalitet er implementert.

Katalogmodulen

Når en post har eksemplarer i flere bibliotekenheter og du forsøker å slette posten, vil du nå få et eget bilde hvor du kan **slette bare eksemplarer ved bestemte enheter**. Bare hvis du sletter alle eksemplarer skal du også kunne slette posten.

I denne versjonen er det også mulig å **slette lenkede poster** - og gjenopprette dem igjen hvis du angrer (men eksemplarene må gjenoprettes manuelt).

Det er dessuten laget enkel funksjonalitet for å **flytte en MARC-post** fra én katalog til en annen.

Størrelse og plassering av skjermbildet

Når du åpner Mikromarc 3 for første gang, vil programmet dekke **hele skjermen**. Du kan minimere bildet, og endre størrelse og plassering, og dette vil systemet huske neste gang du logger på.

Meldinger til lånerne (Utlånsmeldinger)

Hentemeldinger som blir sendt via SMS har nå biblioteket som er **hentested** som avsender, i stedet for det biblioteket som sender meldingen. Dette for å unngå å forvirre lånerne i de tilfellene hvor disse ikke er ett og samme bibliotek.

Meg & Mitt

Det er nå mulig for lånere som ikke har Nasjonalt lånekort å bruke et passord i stedet for en firesifret PIN-kode.

Feil som er rettet

| Id | Module | Title |
|-----------|---------------------------|---|
| 2773 | Installasjon/konvertering | Konvertering->Teller for antall konverterte poster er høyere enn antall poster totalt |
| 3602 | Installasjon/konvertering | Slettet-koder unntatt tapte utlån konverteres ikke |
| 3641 | Installasjon/konvertering | Blanke verdier for Behold ...historikk fører til at konvertering feiler |
| 3605 | Web | Bibliotek registrert i basebib skal kunne logge seg inn og reservere i websøk |
| 3661 | Web | Kontakt biblioteket lenken i innloggingsbildet mangler db parameter |
| 3679 | Web | Tillat overstyring av antall fornyelser" gjelder også web |
| 3587 | Win | Linjeskift i resursfiler |
| 3546 | Administrasjon | Administrasjon->Konfigurasjon: 'Slett nøkkel' eller 'Slett egenskap' sender feil informasjon. |
| 3537 | Katalog | Katalog->Background worker tråd modifierer GUI |
| 3598 | Katalog | Krasj ved eksternsøk når en post ikke har 001-felt |
| 3599 | Katalog | ISBD på eksemplarfanen blir ikke alltid oppdatert når posten endres |
| 3607 | Katalog | Materialtypeikon vises ikke i eksemplaroversikten |
| 3608 | Katalog | Eksemplarer er fortsatt gjennomstreket etter undelete |
| 3609 | Katalog | Ytelsesforbedringer i katalog |
| 3610 | Katalog | Hyllesignatur skal fungere som før 3.3.0.1 for norsk versjon |
| 3611 | Katalog | MM3 kræsjer ved for høyt antall eksemplarer på en post |
| 2915 | Katalog/Import | Tomme poster skapas i mängd vid import av en fil med en post. |
| 3589 | Katalog/Import | Katalog->Import: Valg for dubletter/delvis dubletter og nye poster virker ikke som beskrevet. |
| 3591 | Katalog/Import | Katalog: Import legger til IMP på alle underposter på linkede felt (7xx), ikke bare \$w |
| 3627 | Utlån | Utlån->Feil ved lagring endringer i Lånergruppe |
| 3594 | Lånere | Bibliotek som logger på Meg & Mitt må gjenkjennes som nye lånere |
| 3588 | Utlånsmeldinger | Utlånsmeldinger - Resultat av kjøring viser 1 arkfane for mye |
| 3557 | Meldinger | UTF-8 støtte i utgående meldinger |
| 3565 | Meldinger | Liste over enheter er ikke sortert |